

令和7年度 岐阜大学大学院 自然科学技術研究科 (修士課程) 学生募集要項

- 推 薦 入 試
- 一 般 入 試
- 社 会 人 特 別 入 試
- 外 国 人 留 学 生 特 別 入 試

令和6年4月



本研究科では令和6年（2024年）度を実施する入学試験からインターネット出願となります。
出願前には、マイページ登録が必要です。時間には余裕を持って出願を行ってください。な
お、インターネット出願時に登録されたメールアドレスには、大学から入学試験に関する重要
なお知らせが配信されますので、変更や削除の可能性がなく、日常的に確認できるメールアド
レスを準備してください。
また、インターネット出願サイトでの入力には必ず志願者本人が行ってください。

自然科学技術研究科 アドミッションポリシー

本研究科は、生命科学、環境科学やものづくりに強い関心を持ち、これらの分野に関連する国内外の産業界、行政で高度専門職業人として活躍できる資質を持つ学生を受け入れます。この技術・科学を中心に諸問題を解決する分野では、特定の分野の専門性を拡張できる柔軟性や、新しい概念などを生み出す創造性、さらには世界とのつながりの中で活躍できる国際性を身に付ける必要があります。これらに対応するために、下記の①から③の意欲を持ち、積極的に学習する者の入学を期待しています。

【求める学生像】

- ①最先端技術を中心により深い専門知識を極めるとともに、社会の動きに柔軟に対応するため、幅広い知識を取得したいとする意欲
- ②専門分野を中心とする諸課題に対して、新しい概念、仕組み、革新を生む意欲
- ③国際化が進む世界に対応し、グローバルな視点を持ちながら地域の諸問題に取り組み意欲

【専攻ごと】

＜アドミッションポリシー＞

1. 生命科学・化学専攻

生命科学や化学の理解を通じて生活の質の向上に貢献したいと考えています。そのため、生命科学や化学に興味を持ち、将来、医薬品、化成・化粧品、食品、環境などの産業界で高度専門職業人として活躍できる資質を持つ学生を受け入れます。

2. 生物生産環境科学専攻

持続可能な生物生産や人間社会を含む生態系の保全・修復に貢献したいと考えています。そのため、科学者としての高い倫理観を備えつつ生物生産科学や環境科学に強い関心を持ち、これらの分野に関連する国内外の生物系産業・行政・研究機関などで高度専門職業人として活躍できる資質を持つ学生を受け入れます。

3. 環境社会基盤工学専攻

本専攻は、自然および社会環境の深い理解に基づき、環境と共生し、持続可能かつ安全・安心な社会づくりへの貢献を目指す学生を求めています。このためには、以下の資質が必要となります。

- ①工学および社会基盤工学分野の基礎知識を習得しており、さらにより幅広くより深く専門知識を得ようとするもの
- ②社会状況の変化に柔軟に対応できる素養を身につけようとするもの
- ③新たな社会課題を発見し、その課題解決にチャレンジする意欲をもつもの
- ④社会に貢献するための情報発信力、コミュニケーション力、リーダーシップ力を併せ持つことを目指すもの

4. 物質・ものづくり工学専攻

物質化学と機械工学を機能的に連携させ、高度化する社会ニーズと物質・ものづくりのイノベーションに貢献できる、実践力と創造力に富んだ人材の育成を目指します。そのため物質化学または機械工学の専門知識を有し、これらを応用して、広い視野から豊かで活気ある社会の構築に寄与しようとする強い意欲を有する人材を求めます。

5. 知能理工学専攻

数学、物理学の基礎学問はもちろん、情報工学、電子機械工学などの一つ以上の学部教育を受け、各専門分野の深化と他分野領域の知識拡大に意欲を持つ学生を歓迎します。幅広く「自然」「社会」「人間」のさまざまな現象に興味を持ち、そのメカニズムの数理的解明や工学的応用を志す人を受け入れます。

6. エネルギー工学専攻

人類の課題であるエネルギー環境問題の解決に貢献する意欲のある学生を求めます。機械系分野、化学系分野、電気電子系分野、自然エネルギー分野にわたるエネルギー学の専門知識を俯瞰・集積・統合して、エネルギー環境に関わる複雑で困難な課題を的確に捉え、エネルギーの高度利用や革新的エネルギーシステムの開発を担う意欲があり、実践力と創造力に富んだ学生を求めます。

7. 岐阜大学・インド工科大学グワハティ校国際連携食品科学技術専攻

本専攻は、留学を伴う国際的な教育環境の中で食品科学技術を学び、食品に関連する日印両地域の課題解決に貢献しようとする学生を求めます。このためには、以下のような資質が必要となります。

- ①化学及び生物学を中心とする専門的な学理と技術を既に修得し、さらに食品科学技術に関する高い専門性を得ようとするもの
- ②能動的な研究活動を実践する意欲のあるもの
- ③英語を共通言語とし留学を伴う教育環境で学ぶ意欲のあるもの
- ④文化的な違いに適応し協働する意欲と産業界のリーダーとなる意志をもつもの

目次 Table of Contents

I	募集人員	1
II	出願資格等	1
III	入学資格審査	4
IV	障害等のある者の出願にあたっての事前相談	5
V	出願手続	6
VI	入試方法	19
VII	合格者発表	29
VIII	入学手続	29
IX	授業料	29
	共通連絡事項	30
	出願書類様式一式	

I 募集人員

専攻	入学定員	領域	一般入試	特別入試 推薦	特別入試	
					社会人	外国人留学生
生命科学・化学専攻	74名	化学・創薬領域	30名程度	12名程度	若干名	若干名
		分子生命科学領域	16名程度			
		食品生命科学領域	16名程度			
生物生産環境科学専攻	42名	応用植物科学領域	8名程度	14名程度	若干名	若干名
		応用動物科学領域	10名程度			
		環境生態科学領域	10名程度			
環境社会基盤工学専攻	29名	環境社会基盤工学領域	18名程度	11名程度	若干名	若干名
物質・ものづくり工学専攻	67名	物質化学領域	30名程度	23名程度	若干名	若干名
		設計生産領域	14名程度			
知能理工学専攻	81名	知能機械領域	16名程度	36名程度	若干名	若干名
		知能情報学領域	23名程度			
		応用数学物理領域	6名程度			
エネルギー工学専攻	72名	エネルギー変換領域	23名程度	26名程度	若干名	若干名
		電気エネルギー領域	23名程度			
岐阜大学・インド工科大学グワハティ校 国際連携食品科学技術専攻	10名	食品科学技術領域				

*入学定員には、一般入試と推薦入試が含まれます。

*一般入試は、領域ごとに募集して入学試験を行います。

*岐阜大学・インド工科大学グワハティ校国際連携食品科学技術専攻の選抜試験への出願資格は、本募集要項に記されている選抜試験（推薦入試、一般入試、社会人特別入試及び外国人留学生特別入試）のいずれかに合格した者です。さらに、英語能力テストのスコアに関する欠格事項を設けています。国際連携専攻の選抜試験は令和6年12月を予定しています。入学志願者は、岐阜大学応用生物科学部学務係に問い合わせてください。

II 出願資格等

推薦

(1) 出願資格

以下①、②いずれかの要件を満たす者

①日本の大学を令和7年3月卒業見込みの者

②学校教育法第104条第7項の規定により令和7年3月までに学士の学位授与見込みの者

(2) 推薦要件

以下①, ②及び③の要件を満たす者

①出身大学等の学科内等の成績が原則として上位20%以内の学業実績を有し, かつ**大学の学長, 学部長, 学科長等のいずれかから推薦を得られる者** ※

②合格した場合に, **入学を確約できる者**

※岐阜大学工学部の学生は, 在籍する学科の学科長又はコース長からの推薦を受けること。

岐阜大学応用生物科学部の学生は, 在籍する課程の課程長からの推薦を受けること。

③志望する本研究科の専攻と在籍大学の学科の条件

本研究科の専攻	大学（高等専門学校又は短期大学の専攻科を含む）での学科
生命科学・化学専攻	生物系あるいは化学系の学科, 応用生物学系の学科
生物生産環境科学専攻	農学系, 生物学系, 環境科学系の学科
環境社会基盤工学専攻	土木, 建設系の学科
物質・ものづくり工学専攻	機械系の学科, 化学系の学科
知能理工学専攻	機械系の学科, 情報系（理系）の学科, 理工系の学科もしくは講座
エネルギー工学専攻	土木, 建設系の学科, 機械系の学科, 化学系の学科, 電気・電子・情報通信系の学科

注) 上記以外の学科から出願を希望する場合は, 令和6年5月31日（金）までに書類（シラバス, 成績証明書）を（4）の担当係宛に送付してください。志望する専攻（領域）において確認し, 出願の条件に合うか否かについて事前に通知します。

(3) その他

・出願の前に, 志望指導教員と面談を行ってください。※

・「推薦入試」で不合格となり, 「一般入試」に出願を希望する者は, 改めて所定の方法で出願してください。

※志望指導教員等については, 「自然科学技術研究科教員一覧表」を岐阜大学大学院自然科学技術研究科ホームページで確認してください。

岐阜大学 HP > 学部・大学院 > 自然科学技術研究科

> 自然科学技術研究科オリジナルサイトへ > 入学・進学希望の方へ > 入試情報

> 自然科学技術研究科教員一覧表

(4) 担当係（問合せ先及び提出先）

〒501-1193 岐阜市柳戸1番1

岐阜大学工学部大学院係

TEL 058-293-2384, 2377 FAX 058-293-2379

岐阜大学応用生物科学部学務係

TEL 058-293-2839, 2838 FAX 058-293-2841

一 一般, 社会人, 外国人留学生

◆出願資格

次の各号のいずれかに該当する者, あるいは①から⑧のいずれかに令和7年3月末日をもって該当する見込みの者

- ①日本の大学を卒業した者
- ②学校教育法第104条第7項の規定により学士の学位を授与された者
- ③外国において, 学校教育における16年の課程を修了した者
- ④外国の学校が行う通信教育における授業科目を我が国において履修することにより当該外国の学校教育における16年の課程を修了した者
- ⑤我が国において, 外国の大学の課程(その修了者が当該外国の学校教育における16年の課程を修了したとされるものに限る。)を有するものとして当該外国の学校教育制度において位置付けられた教育施設であって, 文部科学大臣が別に指定するものの当該課程を修了した者
- ⑥外国の大学その他の外国の学校(その教育研究活動等の総合的な状況について, 当該外国の政府又は関係機関の認証を受けた者による評価を受けたもの又はこれに準ずるものとして文部科学大臣が別に指定するものに限る。)において, 修業年限が3年以上である課程を修了すること(当該外国の学校が行う通信教育における授業科目を我が国において履修することにより当該課程を修了すること及び当該外国の学校教育制度において位置付けられた教育施設であって前号の指定を受けたものにおいて課程を修了することを含む。)により, 学士の学位に相当する学位を授与された者
- ⑦専修学校の専門課程(修業年限が4年以上であることその他の文部科学大臣が定める基準を満たすものに限る。)で文部科学大臣が別に指定するものを文部科学大臣が定める日以後に修了した者
- ⑧文部科学大臣の指定した者(昭和28年文部省告示第5号)
- ⑨学校教育法第102条第2項の規定により大学院に入学した者であって, 当該者をその後本研究科において, 大学院における教育を受けるにふさわしい学力があると認めたもの ※
- ⑩本研究科において, 個別の入学資格審査により, 大学を卒業した者と同等以上の学力があると認めた者で, 入学時22歳に達しているもの ※

※出願資格⑨又は⑩における出願資格の認定が必要な志願者は, 出願に先立ち, 入学資格の事前審査を行います。

詳細については, 次ページのⅢ 入学資格審査の記載事項をご覧ください。

◆社会人特別入試の出願要件

次の各号のいずれかに該当する者で, 上記出願資格①～⑧(見込みの者は含まない)及び⑩のいずれかに該当するもの(出願の前に, 志望指導教員と面談を行ってください)。

ア. 各種研究機関, 教育機関, 官公庁, 企業等に勤務する研究者・技術者等のうち, 受験について所属長の承諾を得ることができる者で, 出願時に1年以上の勤務経験を有し, 入学後も引き続きその身分を有するもの。

イ. 出願時において, 青年海外協力隊やNPOの実績がある者または自営業及び農業に1年以上の経験を有する者で, 専攻分野に関して研究意欲のあるもの。

◆外国人留学生特別入試の出願要件

上記出願資格①～⑩のいずれかに加え, 日本の大学において教育を受ける目的をもって入国している又は入国予定である日本国籍を有しない者。

Ⅲ 入学資格審査

・出願資格⑨、⑩における出願資格の認定が必要な志願者は、出願に先立ち、入学資格の事前審査を行います。

・入学資格審査の申請手続方法は、以下のとおりです。

(1) 申請期間

令和6年6月5日（水）・6日（木） 必着

(2) 提出方法及び提出先

郵送（申請期間内必着）又は持参（9～17時）により、(7)の担当係へ提出してください。

(3) 提出書類

- i 入学資格審査申請書 : 所定の用紙によること。
- ii 入学志願票（入学資格審査申請用） : 所定の用紙によること。
- iii 履歴書（入学資格審査申請用） : 所定の用紙によること。
- iv 検定料、インターネット出願サイトから印刷する入学志願票以外の出願書類一式 : 所定の用紙によること。

(4) 審査日時・審査方法等

令和6年6月18日（火）、13時より面接（口述試験を含む）を実施します。

※なお、日時が変更となる場合は予め連絡します。

(5) 審査結果通知方法

令和6年6月28日（金）頃に結果通知書を本人宛に発送します。

(6) 入学資格「認定」後の手続

認定の通知後、P.6「V出願手続」を参照し、期間内に出願を完了させてください。

(7) 担当係

〒501-1193 岐阜市柳戸1番1

岐阜大学工学部大学院係

TEL 058-293-2384, 2377 FAX 058-293-2379

岐阜大学応用生物科学部学務係

TEL 058-293-2839, 2838 FAX 058-293-2841

Ⅳ 障害等のある者の出願にあたっての事前相談

本学では、障害等のある志願者が、受験上不利となることのないよう必要な配慮を行っており、そのための相談を次のとおり受け付けています。

相談の内容によっては対応に時間を要することがありますので、相談の期限にかかわらず、できるだけ早く相談してください。

なお、事前相談は受験に関して、よりよい方法及び在り方を模索するためのもので、入試結果の判定において不利になることはありません。

また、入学後の修学に関して相談を希望する方は、下記(5)担当係へ問い合わせてください。

(1) 相談の期限

推薦 : 令和6年5月17日(金)17時まで

一般, 社会人, 外国人留学生 : 令和6年6月14日(金)17時まで

※日常生活においては、ごく普通に使用されている補聴器、松葉杖、車椅子等を使用して受験する場合も、試験場設定や他の配慮との関係から受験上の配慮として申請が必要です。

(2) 相談の方法

下記の書類を(5)担当係へ提出してください。なお、必要な場合には、志願者又は関係者との面談等を行うことがあります。

- a 障害者等受験上の配慮申請書(本学所定の用紙)
- b 医師の診断書又は障害者手帳の写し

(3) 本学所定の用紙の請求方法

用紙は、岐阜大学ホームページ〈入試案内〉からダウンロードすることができます。

郵便で障害者等受験上の配慮申請書の用紙を請求する場合は、封筒の表に「障害者等受験上の配慮申請書請求」と朱書きし、84円分の切手を貼った返信用封筒(長形3号封筒(縦23.5cm×横12.0cm))を同封し、(5)担当係に送付してください。

※同封の返信用封筒には、あなたの住所、郵便番号、氏名(宛名)を明記してください。返信用封筒は折りたたんで構いません。

(4) 相談の期限後に生じた不慮の事故等による場合

相談の期限後に不慮の事故等により障害を有することとなった場合は、至急(5)担当係へ問い合わせてください。

(5) 担当係(請求先及び提出先)

〒501-1193 岐阜市柳戸1番1

岐阜大学工学部大学院係

TEL 058-293-2384, 2377 FAX 058-293-2379

岐阜大学応用生物科学部学務係

TEL 058-293-2839, 2838 FAX 058-293-2841

V 出願手続

出願手続は「インターネットによる入力」、「検定料の支払い」、「必要書類の郵送」を行っていただきます。

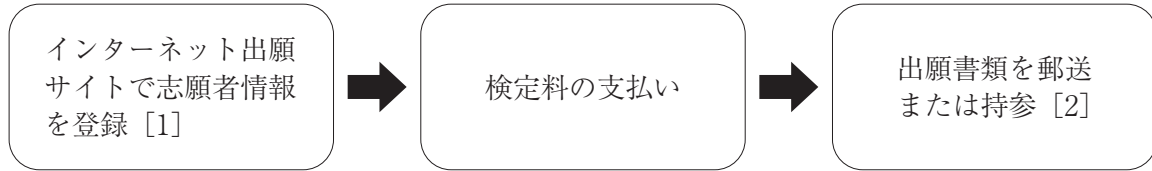

(1) 出願期間

試験種別	出願期間
推薦	[1] インターネット登録期間・入学検定料払込期間※ 令和6年6月7日（金）～6月14日（金） [2] 願書受付期間（出願書類を持参または郵送により提出） 令和6年6月12日（水）～6月14日（金）
一般	[1] インターネット登録期間・入学検定料払込期間※ 令和6年7月5日（金）～7月12日（金） [2] 願書受付期間（出願書類を持参または郵送により提出）
社会人	[2] 願書受付期間（出願書類を持参または郵送により提出）
外国人留学生	令和6年7月10日（水）～7月12日（金）

※入学検定料払込期限は、各試験種別の払込期間最終日13時です。

(2) 提出方法について

(1) に記載のインターネット登録期間中にインターネット出願サイトで入力及び検定料支払い後、志願票を印刷し、願書受付期間内に他の出願書類（→P.8～14）とともに以下のいずれかの方法で提出してください。

①持参する場合

平日9時から17時までの間に受付会場へ直接持参してください。

②郵送する場合

- ・角形2号サイズの封筒に、インターネット出願サイトから印刷した「出願書類提出用宛名シート」を貼り付けてください。
- ・必ず、郵便局の窓口で「書留速達」とし、願書受付期間内に「必着」するようにしてください。

ただし、願書受付期間内を過ぎて到着した出願書類のうち、期限日までの消印がある「書留速達」郵便に限り受け付けます。

(3) 入学検定料の払込方法

①入学検定料 30,000円

振込手数料はご負担願います。

注意

【国費（日本政府）留学生は、入学検定料が不要となります。】

インターネット出願時に「検定料について」の対象者確認欄で「該当する」をチェックし

てください。なお、チェックする際に必要なパスワードをお知らせしますので、下記のアドレスまでご連絡ください。(国費(日本政府)留学生証明書の写しをメールに添付してください。)】

岐阜大学工学部大学院係(工学系)：eng-gradu@t.gifu-u.ac.jp

岐阜大学応用生物科学部学務係(応生系)：ouseigkm@t.gifu-u.ac.jp

②払込方法

入学検定料の支払いは、P.17「STEP 5 (入学検定料の支払い)」を参照のうえ、行うこと。海外在住者は、クレジットカードで支払ってください。

(4) 受験票

本学で出願書類を確認後、インターネット出願サイトで発行が可能となります。発行が可能になりましたら、出願時にインターネット出願サイトで登録されたメールアドレスへ通知しますので、各自でA4用紙にカラー片面印刷したうえで、必ず試験当日に持参してください。詳細については、P.18「STEP 7 (受験票の印刷)」を確認してください。

(5) 出願先及び問合せ先

〒501-1193 岐阜市柳戸1番1

岐阜大学工学部大学院係

TEL 058-293-2384, 2377 FAX 058-293-2379

岐阜大学応用生物科学部学務係

TEL 058-293-2839, 2838 FAX 058-293-2841

(6) 提出書類等

共通注意事項

- ・出願区分(一般、社会人等)によって提出する書類が異なりますので、注意してください。
- ・出願後の提出書類の内容変更は認めません。
- ・出願前に、志望する指導教員と十分に事前相談の上、内諾を得てください。 ※
- ・指導教員は、合格者数を考慮の上、改めて決定します。

※志望指導教員等については、「自然科学技術研究科教員一覧表」を岐阜大学大学院自然科学技術研究科ホームページで確認してください。

岐阜大学 HP > 学部・大学院 > 自然科学技術研究科

> 自然科学技術研究科オリジナルサイトへ > 入学・進学希望の方へ > 入試情報

> 自然科学技術研究科教員一覧表

大規模災害・感染症等により、学力試験の実施方法が変更になる場合があります。

最新の情報は岐阜大学大学院自然科学技術研究科ホームページで確認してください。

共通(推薦, 一般, 社会人, 外国人留学生)

提出書類	注意事項
入学志願票	<ul style="list-style-type: none"> ・「インターネット出願の流れ」(→ P.15～18)を参照して、インターネット出願サイトで入力し、A4サイズで片面カラー印刷してください。 ・出願前3か月以内に撮影した上半身、無帽、正面向きの顔写真データを用意し、インターネット出願サイトからアップロードしてください。 ・志望指導教員名は、フルネームで正確に入力してください。
希望する受験の系について	<ul style="list-style-type: none"> ・所定の用紙で作成してください。 ・希望する受験の系を選択してください。 ・募集要項 P.19を参照してください。
履 歴 書	<ul style="list-style-type: none"> ・所定の用紙に黒のボールペンで記入してください。 ・外国人留学生は外国人留学生用の履歴書に記入してください。
類型該当性の自己申告書	<ul style="list-style-type: none"> ・「外国為替及び外国貿易法」(外為法)に基づく「みなし輸出」における管理対象の明確化に伴い「類型該当性の自己申告書」の提出が必要となります。申告書裏面の「類型該当性判断のフローチャート」に基づいて記入してください。
あ て 名 シ ー ル	<p>※【応用生命系又は生産環境系を受験する者は提出不要です。】</p> <ul style="list-style-type: none"> ・合格者へ送付する書類用です。 ・所定の用紙(2枚とも)に、本人が受け取ることの出来る場所の郵便番号、住所、氏名等を記入してください。(「様」を消したり、「行」に直す必要はありません。)

推 薦

提出書類	注意事項
出 願 資 格 を 証 明 する 書 類	<p>※【本学工学部又は応用生物科学部を卒業見込みの者は提出不要です。】</p> <ul style="list-style-type: none"> ・卒業見込証明書、修了見込証明書、学位授与見込証明書等、出願資格を証明するもの。
推 薦 書	<p>※【本学工学部又は応用生物科学部を卒業見込みの者は提出不要です。】</p> <ul style="list-style-type: none"> ・所定の用紙で作成してください。 ・出身大学等の学長、学部長、学科長等の組織の長が記入の上厳封したもの。 ・出身大学等の学科内等の成績が上位20%以内の学業実績を有する者であることを明記してください。
成 績 証 明 書	<p>※【本学工学部又は応用生物科学部を卒業見込みの者は提出不要です。】</p> <ul style="list-style-type: none"> ・出身大学等の学長又は学部長が証明の上厳封したもの。
志 望 理 由 書	<ul style="list-style-type: none"> ・所定の用紙で作成してください。
証 明 書 (出願資格②の該当者のみ)	<ul style="list-style-type: none"> ・出願資格②の該当者で在学中の者は、在籍する高等専門学校長又は短期大学長が発行する専攻科の修了見込証明書及び学士の学位を授与申請予定である旨の証明書を添付してください。
在留カード(写)またはパスポート(写)	<ul style="list-style-type: none"> ・日本国籍を有しない方は提出してください。 ・現に日本国に居住している外国人は、在留カード両面の写し。その他の者は、本人パスポートの氏名・国籍が確認できるページの写しを提出してください。

(学力試験に必要な書類)

英語能力テスト TOEIC
Listening & Reading Test
(TOEIC-IP を含む) 又は
TOEFL iBT のスコア

※【令和4年4月以降に受験したテストに限る】

下記(1)～(3)のいずれかの方法で提出してください。

【(1) TOEIC Listening & Reading を受験した場合】

(日本国内で受験した方)

以下①、②の両方を願書受付期間までに完了してください。

① TOEIC 申込サイトトップページの「テスト結果」の右下にある「大学・企業等へのスコア提出」をクリックし、下記の申請コードを入力し、提出する公開テストのスコアを選択の上、提出してください。

提出方法については、TOEIC ウェブページ (<https://www.iibc-global.org/toEIC/test/lr/guide04/score2.html>)

を確認して下さい。

申請コード：00027002

提出先団体名称：岐阜大学 自然科学技術研究科

② 「デジタル公式認定証 (TOEIC 申込サイトよりダウンロード可能な PDF)」を印刷し、出願書類と合わせて願書受付期間内に提出してください。

※上記の方法でスコアが提出できない場合は、公式認定証 (原本) を提出してください。

(日本以外の国で受験した方)

・公式認定証 (原本) を提出してください。

・公式認定証の写しの提出は認められません。

・提出した原本は原則として返却しませんが、返却を希望する場合は、出願時にその旨申し出てください。合格発表時に返送します。

【(2) TOEIC-IP を受験した場合】

・スコアレポート (原本) を提出してください。

・スコアレポートの写しの提出は認められません。

・提出した原本は原則として返却しませんが、返却を希望する場合は、出願時にその旨申し出てください。合格発表時に返送します。

【(3) TOEFL iBT を受験した場合】

・スコアレポート (原本) を提出してください。

・スコアレポートの写しの提出は認められません。

・提出した原本は原則として返却しませんが、返却を希望する場合は、出願時にその旨申し出てください。合格発表時に返送します。

共通注意事項

・試験初日開始時までに出願後認定されたスコアを提出し直すことも認めます。

・やむを得ず出願書類提出時に提出できない場合は、担当係と相談してください。

・試験初日開始時まで提出がなければ試験欠席とみなします。

・令和4年3月以前に受験したテストのスコアであった場合は試験欠席とみなします。

提出書類	注意事項
出願資格を証明する書類	<p>※【本学工学部又は応用生物科学部を卒業した者又は卒業見込みの者は提出不要です。】</p> <ul style="list-style-type: none"> ・卒業（見込）証明書，修了（見込）証明書，学位授与（見込）証明書等，出願資格を証明するもの。 ・出願資格②の該当者で在学中の者は，在籍する高等専門学校長又は短期大学長が発行する専攻科の修了見込証明書及び学士の学位を授与申請予定である旨の証明書を添付してください。 ・出願資格⑦の該当者は，専修学校の専門課程を修了又は修了見込の旨を証明する書類を提出してください。 ・出願資格⑨の該当者は，学校教育法第102条第2項により入学した旨及び在学中である旨を証明する書類を提出してください。
成績証明書	<p>※【本学工学部又は応用生物科学部を卒業した者又は卒業見込みの者は提出不要です。】</p> <ul style="list-style-type: none"> ・出身大学等の学長，学部長等が証明の上厳封したもの。
志望理由書	<ul style="list-style-type: none"> ・所定の用紙で作成してください。
当該大学院の受験許可書	<ul style="list-style-type: none"> ・他の大学院に在学中の者は提出してください。（様式任意）
在留カード（写）またはパスポート（写）	<ul style="list-style-type: none"> ・日本国籍を有しない方は提出してください。 ・現に日本国に居住している外国人は，在留カード両面の写し。その他の者は，本人パスポートの氏名・国籍が確認できるページの写しを提出してください。
(学力試験に必要な書類)	
英語能力テスト TOEIC Listening & Reading Test (TOEIC-IP を含む) 又は TOEFL iBT のスコア	<p>※【令和4年4月以降に受験したテストに限る】</p> <p>下記 (1) ~ (3) のいずれかの方法で提出してください。</p> <p>【(1) TOEIC Listening & Reading を受験した場合】 (日本国内で受験した方)</p> <p>以下 ①，②の両方を願書受付期間までに完了してください。</p> <p>① TOEIC 申込サイトトップページの [テスト結果] の右下にある [大学・企業等へのスコア提出] をクリックし，下記の申請コードを入力し，提出する公開テストのスコアを選択の上，提出してください。</p> <p>提出方法については，TOEIC ウェブページ (https://www.iibc-global.org/toEIC/test/lr/guide04/score2.html) を確認して下さい。</p> <p>申請コード：00027002 提出先団体名称：岐阜大学 自然科学技術研究科</p> <p>② 「デジタル公式認定証 (TOEIC 申込サイトよりダウンロード可能な PDF)」を印刷し，出願書類と合わせて願書受付期間内に提出してください。</p> <p>※上記の方法でスコアが提出できない場合は，公式認定証 (原本) を提出してください。</p>

<p>英語能力テスト TOEIC Listening & Reading Test (TOEIC-IP を含む) 又は TOEFL iBT のスコア</p>	<p>(日本以外の国で受験した方)</p> <ul style="list-style-type: none"> ・公式認定証 (原本) を提出してください。 ・公式認定証の写しの提出は認められません。 ・提出した原本は原則として返却しませんが、返却を希望する場合は、出願時にその旨申し出てください。合格発表時に返送します。 <p>【(2) TOEIC-IP を受験した場合】</p> <ul style="list-style-type: none"> ・スコアレポート (原本) を提出してください。 ・スコアレポートの写しの提出は認められません。 ・提出した原本は原則として返却しませんが、返却を希望する場合は、出願時にその旨申し出てください。合格発表時に返送します。 <p>【(3) TOEFL iBT を受験した場合】</p> <ul style="list-style-type: none"> ・スコアレポート (原本) を提出してください。 ・スコアレポートの写しの提出は認められません。 ・提出した原本は原則として返却しませんが、返却を希望する場合は、出願時にその旨申し出てください。合格発表時に返送します。 <p>共通注意事項</p> <ul style="list-style-type: none"> ・試験初日開始時までに出願後認定されたスコアを提出し直すことも認めます。 ・やむを得ず出願書類提出時に提出できない場合は、担当係と相談してください。 ・試験初日開始時までに出願がなければ試験欠席とみなします。 ・令和4年3月以前に受験したテストのスコアであった場合は試験欠席とみなします。
------------------------------------------------------------------------------------	-----------------------------------------------------------------------------------------------------------------------------------------------------------------------------------------------------------------------------------------------------------------------------------------------------------------------------------------------------------------------------------------------------------------------------------------------------------------------------------------------------------------------------------------------------------------------------------------------------------------------------------------------------------------------------------------------------------------------------------------------------------------------------------------------------------------------------------------------------------------------------------------

社会人

提出書類	注意事項
出願資格を証明する書類	<p>※【本学工学部又は応用生物科学部を卒業した者は提出不要です。】</p> <ul style="list-style-type: none"> ・卒業証明書, 修了証明書, 学位授与証明書等, 出願資格を証明するもの。
成績証明書	<p>※【本学工学部又は応用生物科学部を卒業した者は提出不要です。】</p> <ul style="list-style-type: none"> ・出身大学等の学長, 学部長等が証明の上厳封したもの。
研究計画書	<ul style="list-style-type: none"> ・所定の用紙で作成してください。
受験承諾書	<ul style="list-style-type: none"> ・所定の用紙により, 当該所属長が作成したもの。 ・社印等を押印してください。
研究業績調書	<ul style="list-style-type: none"> ・所定の用紙で作成してください。
在留カード (写) またはパスポート (写)	<ul style="list-style-type: none"> ・日本国籍を有しない方は提出してください。 ・現に日本国に居住している外国人は, 在留カード両面の写し。その他の者は, 本人パスポートの氏名・国籍が確認できるページの写しを提出してください。

(学力試験に必要な書類)

英語能力テスト TOEIC
Listening & Reading Test
(TOEIC-IP を含む) 又は
TOEFL iBT のスコア
(生命科学・化学専攻のみ)

※【令和4年4月以降に受験したテストに限る】

下記(1)～(3)のいずれかの方法で提出してください。

【(1) TOEIC Listening & Reading を受験した場合】

(日本国内で受験した方)

以下①、②の両方を願書受付期間までに完了してください。

① TOEIC 申込サイトトップページの「テスト結果」の右下にある「大学・企業等へのスコア提出」をクリックし、下記の申請コードを入力し、提出する公開テストのスコアを選択の上、提出してください。

提出方法については、TOEIC ウェブページ (<https://www.iibc-global.org/toEIC/test/lr/guide04/score2.html>)

を確認して下さい。

申請コード：00027002

提出先団体名称：岐阜大学 自然科学技術研究科

② 「デジタル公式認定証 (TOEIC 申込サイトよりダウンロード可能な PDF)」を印刷し、出願書類と合わせて願書受付期間内に提出してください。

※上記の方法でスコアが提出できない場合は、公式認定証 (原本) を提出してください。

(日本以外の国で受験した方)

・公式認定証 (原本) を提出してください。

・公式認定証の写しの提出は認められません。

・提出した原本は原則として返却しませんが、返却を希望する場合は、出願時にその旨申し出てください。合格発表時に返送します。

【(2) TOEIC-IP を受験した場合】

・スコアレポート (原本) を提出してください。

・スコアレポートの写しの提出は認められません。

・提出した原本は原則として返却しませんが、返却を希望する場合は、出願時にその旨申し出てください。合格発表時に返送します。

【(3) TOEFL iBT を受験した場合】

・スコアレポート (原本) を提出してください。

・スコアレポートの写しの提出は認められません。

・提出した原本は原則として返却しませんが、返却を希望する場合は、出願時にその旨申し出てください。合格発表時に返送します。

共通注意事項

・試験初日開始時までに出願後認定されたスコアを提出し直すことも認めます。

・やむを得ず出願書類提出時に提出できない場合は、担当係と相談してください。

・試験初日開始時までに出出がなければ試験欠席とみなします。

・令和4年3月以前に受験したテストのスコアであった場合は試験欠席とみなします。

提出書類	注意事項
出願資格を証明する書類	<p>※【本学工学部又は応用生物科学部を卒業した者又は卒業見込みの者は提出不要です。】</p> <ul style="list-style-type: none"> ・卒業（見込）証明書，修了（見込）証明書，学位授与（見込）証明書等出願資格を証明するもの。 ・日本語又は英語以外で作成されたものには，日本語又は英語による訳文を添付してください（可能な限り出身大学等が作成したもの）。 ・出願資格②の該当者で在学中の者は，在籍する高等専門学校長又は短期大学長が発行する専攻科の修了見込証明書及び学士の学位を授与申請予定である旨の証明書を添付してください。 ・出願資格⑦の該当者は，専修学校の専門課程を修了又は修了見込の旨を証明する書類を提出してください。 ・出願資格⑨の該当者は，学校教育法第102条第2項により入学した旨及び在学中である旨を証明する書類を提出してください。
成績証明書	<p>※【本学工学部又は応用生物科学部を卒業した者又は卒業見込みの者は提出不要です。】</p> <ul style="list-style-type: none"> ・日本語又は英語以外で作成されたものには，日本語又は英語による訳文を添付してください（可能な限り出身大学等が作成したもの）。 ・出身大学等の学長，学部長等が証明の上厳封したもの。
研究計画書	<ul style="list-style-type: none"> ・所定の用紙で作成してください。（日本語又は英語で作成）
当該大学院の受験許可書	<ul style="list-style-type: none"> ・他の大学院に在学中の者は提出してください。（様式任意）
在留カード（写）またはパスポート（写）	<ul style="list-style-type: none"> ・現に日本国に居住している外国人は，在留カード両面の写し。その他の者は，本人パスポートの氏名・国籍が確認できるページの写しを提出してください。
国費（日本政府）留学生証明書	<ul style="list-style-type: none"> ・国費（日本政府）留学生のみ提出してください。 ・出身大学の学長，学部長等が証明したもの
(学力試験に必要な書類)	
英語能力テスト TOEIC Listening & Reading Test (TOEIC-IP を含む) 又は TOEFL iBT のスコア	<p>※【令和4年4月以降に受験したテストに限る】</p> <p>下記 (1) ~ (3) のいずれかの方法で提出してください。</p> <p>【(1) TOEIC Listening & Reading を受験した場合】 (日本国内で受験した方)</p> <p>以下 ①, ②の両方を願書受付期間までに完了してください。</p> <p>① TOEIC 申込サイトトップページの [テスト結果] の右下にある [大学・企業等へのスコア提出] をクリックし，下記の申請コードを入力し，提出する公開テストのスコアを選択の上，提出してください。</p> <p>提出方法については，TOEIC ウェブページ (https://www.iibc-global.org/toEIC/test/lr/guide04/score2.html) を確認して下さい。</p> <p>申請コード：00027002 提出先団体名称：岐阜大学 自然科学技術研究科</p> <p>② 「デジタル公式認定証 (TOEIC 申込サイトよりダウンロード可能な PDF)」を印刷し，出願書類と合わせて願書受付期間内に提出してください。</p> <p>※上記の方法でスコアが提出できない場合は，公式認定証 (原本) を提出してください。</p>

<p>英語能力テスト TOEIC Listening & Reading Test (TOEIC-IP を含む) 又は TOEFL iBT のスコア</p>	<p>(日本以外の国で受験した方)</p> <ul style="list-style-type: none"> ・公式認定証（原本）を提出してください。 ・公式認定証の写しの提出は認められません。 ・提出した原本は原則として返却しませんが，返却を希望する場合は，出願時にその旨申し出てください。合格発表時に返送します。 <p>【(2) TOEIC-IP を受験した場合】</p> <ul style="list-style-type: none"> ・スコアレポート（原本）を提出してください。 ・スコアレポートの写しの提出は認められません。 ・提出した原本は原則として返却しませんが，返却を希望する場合は，出願時にその旨申し出てください。合格発表時に返送します。 <p>【(3) TOEFL iBT を受験した場合】</p> <ul style="list-style-type: none"> ・スコアレポート（原本）を提出してください。 ・スコアレポートの写しの提出は認められません。 ・提出した原本は原則として返却しませんが，返却を希望する場合は，出願時にその旨申し出てください。合格発表時に返送します。 <p>共通注意事項</p> <ul style="list-style-type: none"> ・試験初日開始時までに出願後認定されたスコアを提出し直すことも認めます。 ・やむを得ず出願書類提出時に提出できない場合は，担当係と相談してください。 ・試験初日開始時まで提出がなければ試験欠席とみなします。 ・令和4年3月以前に受験したテストのスコアであった場合は試験欠席とみなします。
------------------------------------------------------------------------------------	----------------------------------------------------------------------------------------------------------------------------------------------------------------------------------------------------------------------------------------------------------------------------------------------------------------------------------------------------------------------------------------------------------------------------------------------------------------------------------------------------------------------------------------------------------------------------------------------------------------------------------------------------------------------------------------------------------------------------------------------------------------------------------------------------------------------------------------------------------------------------------

インターネット出願の流れ

出願完了までの流れは、以下の通りです



STEP

1

事前準備

インターネットに接続されたパソコン、プリンターなどを用意してください。
必要書類※は、発行まで時間を要する場合があります。早めに準備を始め、出願前には必ず手元にあるようにしておいてください。

※必要書類…顔写真データ、各種証明書

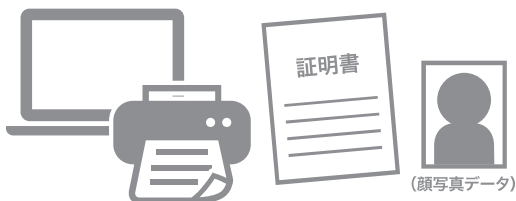

STEP

2

インターネット出願サイトにアクセス

インターネット出願サイト

<https://e-apply.jp/ds/gifu-gs/>



STEP

3

マイページの登録

画面の手順に従って、必要事項を入力してマイページ登録を行ってください。
なお、マイページの登録がお済みの方は、STEP4に進んでください。



①初めて登録する方は「マイページ登録」からログインしてください。



②メールアドレスの登録を行って「仮登録メールを送信」をクリックしてください。



③ユーザー登録画面から「ログインページへ」をクリックしてください。



④登録したメールアドレスに初期パスワードと本登録用URLが届きます。
※@e-apply.jpのドメインからのメールを受信できるように設定してください。



⑤ログイン画面から登録したメールアドレスと④で届いた「初期パスワード」にて「ログイン」をクリックしてください。



⑥初期パスワードの変更を行ってください。



⑦表示された個人情報を入力して「次へ」をクリックしてください。

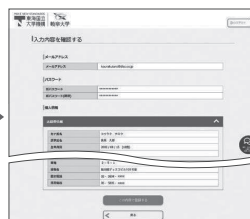

⑧個人情報を確認して「この内容で登録する」をクリックしてください。

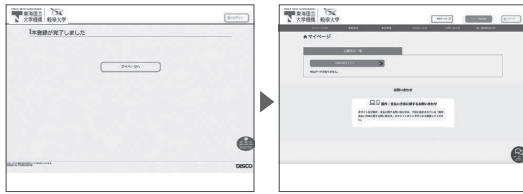

⑨登録完了となります。
マイページへ を
クリックしてください。

⑩上記ページが表示されたら
マイページ登録は完了です。

※出願受付中の場合のみ、**出願手続きを行う** ボタンをクリックすると出願手続に進めます。
出願受付期間外の場合は、これより先に進めませんので**ログアウト** ボタンをクリックしてください。

STEP

4



出願内容の登録

画面の手順や留意事項を必ず確認して、画面に従って必要事項を入力してください。

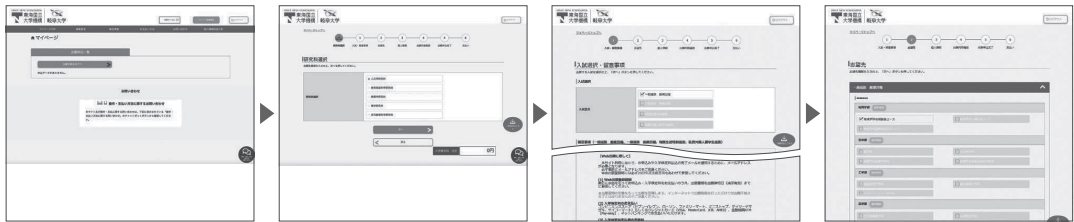

①マイページログイン後の
出願手続きを行う ボタン
から登録画面へ

②研究科の選択

③入試区分と留意事項の確認

④出願専攻等の選択



⑤顔写真のアップロード
写真選択へ ボタンをクリックし
写真を選択します。



⑥個人情報(氏名・住所等)の
入力



⑦出願内容の確認
志願票(サンプル) ボタンを
クリックすると志願票、宛名シートが確認
できます。



⑧申込登録完了
引き続き支払う ボタンを
クリックし検定料のお支払い画面へ。

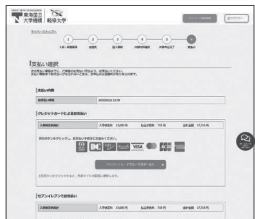

お支払い期限は申込日を含め4日間
です。ただし、Web出願締切がそれよ
りも早く到来する場合、Web出願締切
が期限となります。

⑨入学検定料の支払い方法

- コンビニエンスストア
- ペイジー対応銀行ATM
- ネットバンキング ●クレジットカード



⑩出願に必要な書類PDF
(イメージ)

※検定料納入後に出力可能となります。

入学検定料の支払い方法で「コンビニエンスストア」または「ペイジー対応銀行ATM」を選択された方は、支払い方法の
選択後に表示されるお支払いに必要な番号を下記メモ欄に控えたうえ、通知された「お支払い期限」内にコンビニエンス
ストアまたはペイジー対応銀行ATMにてお支払いください。

セブン-イレブンの場合

払込票番号
メモ(13桁)

デイリーヤマザキ、セイコーマートの場合

オンライン決済
番号メモ(11桁)

ローソン、ミニストップ、ファミリーマート、ペイジー対応銀行ATMの場合

お客様番号
メモ(11桁)

確認番号
メモ(6桁)

収納機関番号
(5桁)

5:8:0:2:1

※収納機関番号は、ペイジーで
お支払いの際に必要となります。

申込登録完了後に確認メールが送信されます。メールを受信制限している場合は、送信元(@e-apply.jp)からのメール受信を
許可してください。 ※確認メールが迷惑フォルダなどに振り分けられる場合がありますので、注意してください。



入学検定料支払い後は、登録内容の修正・変更ができませんので、入学検定料支払い前に必ず登録内容を確認し、誤りがあれば、再度登録してください。

※「入学検定料の支払い方法」でクレジットカードを選択した場合は、出願登録と同時に支払いが完了しますので注意してください。

STEP
5

入学検定料の支払い

お支払い期限は申込日を含め4日間です。
ただし、Web出願締切がそれよりも早く到来する場合、Web出願締切が期限となります。

1 クレジットカードでの支払い

出願内容の登録時に選択し、支払いができます。

【ご利用可能なクレジットカード】
VISA、Master、JCB、AMERICAN EXPRESS、MUFGカード、DCカード、UFJカード、NICOSカード



出願登録時に支払い完了

2 ネットバンキングでの支払い

出願内容の登録後、ご利用画面からそのまま各金融機関のページへ遷移しますので、画面の指示に従って操作し、お支払いください。

※決済する口座がネットバンキング契約されていることが必要です

Webで手続き完了

3 コンビニエンスストアでの支払い

出願内容の登録後に表示されるお支払いに必要な番号を控えて、コンビニエンスストアでお支払いください。

- レジで支払い可能
- 店頭端末を利用して支払い可能



4 ペイジー対応銀行ATMでの支払い

出願内容の登録後に表示されるお支払いに必要な番号を控えて、ペイジー対応銀行ATMにて画面の指示に従って操作のうえお支払いください。



※利用可能な銀行は「支払い方法選択」画面で確認してください。

各コンビニ端末画面・ATMの画面表示に従って必要な情報を入力し、内容を確認してから入学検定料を支払ってください。

3 コンビニエンスストア

4 銀行ATM

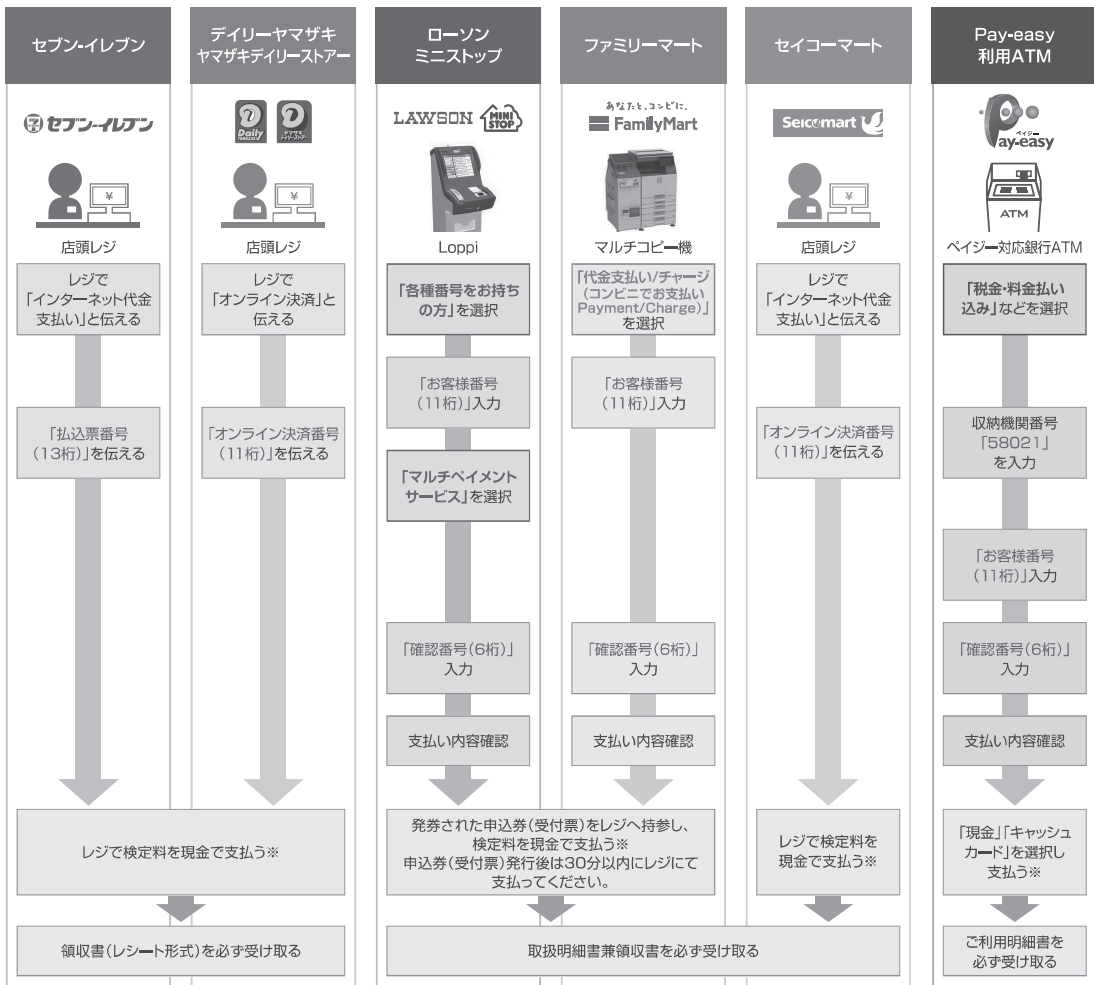

※ゆうちょ銀行・銀行ATMを利用する場合、現金で10万円を超える場合はキャッシュカードで支払ってください。コンビニエンスストアを利用の場合は現金で30万円までの支払いとなります。

STEP

6





必要書類の印刷と郵送

出願登録、入学検定料の支払後にダウンロードできる書類を全て**カラー印刷**し、その他の必要書類と併せて出願期間内に郵便局窓口から「**書留速達郵便**」で郵送してください。※願書受付会場へ直接持参も可。

出願に必要な書類

⚠ 募集要項を必ず確認してください

- インターネット出願サイトから印刷する書類

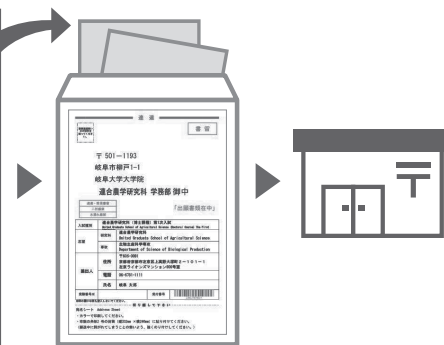
- 本学研究科のホームページからダウンロードし、作成する書類

- 出身大学等に発行を依頼する証明書



出願書類提出用宛名シート

市販の角形2号封筒(24cm×33.2cm)に貼り付けて作成

出願書類の郵送先は宛名シートに自動で印字されます。

■出願書類

1回の出願登録につき各1部必要です。出願に必要な書類は学生募集要項を参照してください。

※一旦受理した入学検定料・必要書類は学生募集要項で明記しているものを除き一切返却しません。

〈出願完了〉

出願時の 注意点

出願はインターネット出願サイトでの登録完了後、入学検定料を支払い、必要書類を郵送して完了となります。インターネットでの登録が完了しても出願書類の提出期限に書類が届かなければ出願を受理できませんので注意してください。

それぞれの期限は各研究科の学生募集要項を参照してください。

インターネット出願は24時間可能です。必要書類の郵送は各募集要項で定められた時間内に行ってください。ゆとりを持った出願を心がけてください。

STEP

7



受験票の印刷

出願を受け付けた後、受験票の印刷が可能になりましたら、出願時に登録されたメールアドレスへ通知します。メールが届かない場合でも、試験前日までにインターネット出願サイトにログインし、各自でA4用紙にカラー片面印刷をして試験当日に持参してください。



受験票

氏名:○○○○
入試:×××入試

VI 入試方法

共通注意事項

- ・試験実施場所等については、試験当日、自然科学技術研究科の正面玄関前に掲示します。
- ・試験当日は、必ず受験票を持参してください。
- ・学力試験室には、8時30分以降に入室可能となります。
- ・試験開始時刻に遅刻した場合は、試験開始後30分以内に限り受験を認めます。
- ・学力試験中の途中退室は認めません（用便、急病除く）。
- ・学部での学修内容を考慮して、**系**というものを設けます。以下の表を参照の上、系を選択して受験してください（一般及び外国人留学生の専門科目の出題分野等詳細は学力試験等一覧表を参照）。
- ・受験時（面接を含む）は軽装（ノーネクタイ・ノージャケット）での受験を認めます。

専攻	領域	系
生命科学・化学専攻	化学・創薬領域	生命化学系
	分子生命科学領域	応用生命系
	食品生命科学領域	
生物生産環境科学専攻	応用植物科学領域	生産環境系
	応用動物科学領域	
	環境生態科学領域	
環境社会基盤工学専攻	環境社会基盤工学領域	社会基盤系
物質・ものづくり工学専攻	物質化学領域	物質化学系
	設計生産領域	機械系
知能理工学専攻	知能機械領域	機械系
	知能情報学領域	情報系
	応用数学物理領域	応用物理系
エネルギー工学専攻	エネルギー変換領域	社会基盤系 機械系 物質化学系 電気電子系
	電気エネルギー領域	電気電子系

推 薦

(1) 試験日時

試 験 日	試験内容	時 間	集合場所
令和6年7月6日(土)	面接及び英語	9時30分開始 (9時集合)	正面玄関前 に掲示

(2) 入試方法

- ・学力試験(英語)及び推薦書,成績証明書,志望理由書に基づいて面接(口述試験等を含む)を実施し総合的に合否を判定します。

(3) 配点及び欠格事項

専 攻	※英語	面接	計	欠格事項 ※次のいずれかに該当する場合
生命科学・化学専攻 生物生産環境科学専攻	100	100	200	面接試験を欠席した者 面接の得点が60点未満の者 英語の換算得点が60点未満の者
環境社会基盤工学専攻 物質・ものづくり工学専攻 知能理工学専攻 エネルギー工学専攻	100	100	200	試験の一部を欠席した者 面接の得点が60点未満の者 合計の得点が配点の計の50%未満の者

※英語については,筆記試験を実施せず,英語能力テスト TOEIC Listening & Reading Test (TOEIC-IPを含む)又は TOEFL iBT のスコアで評価します。
スコアの換算方法は,以下のとおりとします。

TOEIC Listening & Reading Test (TOEIC-IPを含む)

730点以上を100点として比例配点 (TOEIC ÷ 7.3)

TOEFL iBT

80点以上を100点として比例配点 (TOEFL iBT ÷ 0.8)

一 般

(1) 試験日時

試 験 日	試験内容及び時間	試験会場
令和6年8月21日(水)	22ページ参照※	正面玄関に掲示

※専攻(領域)によって,試験時間が異なります。

※生命科学・化学専攻の分子生命科学領域,食品生命科学領域及び生物生産環境科学専攻は8月21日(水)を試験日とし,受験者多数の場合は8月22日(木)を予備日とします。

※生命科学・化学専攻の化学・創薬領域,環境社会基盤工学専攻,物質・ものづくり工学専攻,知能理工学専攻,エネルギー工学専攻は8月21日(水)を試験日とし,自然災害等により試験実施が困難な場合は8月22日(木)を予備日とします。

(2) 入試方法

- ・ 学力試験及び成績証明書，志望理由書に基づいて面接（口述試験等を含む）を実施し総合的に合否を判定します。
- ・ 選択する試験科目（専門科目）によっては，志望する専攻（領域）以外の専攻（領域）で合格する場合があります。

(3) 配点

専攻	学力試験科目		面接	計
	※英語	専門科目		
全専攻	100	300	100	500

※英語については，筆記試験を実施せず，英語能力テスト TOEIC Listening & Reading Test（TOEIC-IP を含む）又は TOEFL iBT のスコアで評価します。

スコアの換算方法は，以下のとおりとします。

TOEIC Listening & Reading Test（TOEIC-IP を含む）

730点以上を100点として比例配点（TOEIC ÷ 7.3）

TOEFL iBT

80点以上を100点として比例配点（TOEFL iBT ÷ 0.8）

(4) 欠格事項

専攻	欠格事項 ※次のいずれかに該当する場合
生命科学・化学専攻 環境社会基盤工学専攻 物質・ものづくり工学専攻 知能理工学専攻 エネルギー工学専攻	試験の一部を欠席した者 面接の得点が60点未満の者 合計の得点が配点の計の50%未満の者
生物生産環境科学専攻	試験の一部を欠席した者 面接の得点が60点未満の者 学力試験科目の得点のいずれかが配点の50%未満の者

(5) 学力試験時間中の持込み物品等について

試験時間中，机の上に置けるものは，「受験票，黒鉛筆，鉛筆キャップ，シャープペンシル，消しゴム，鉛筆削り，時計（計時機能のみ），メガネ，ハンカチ，目薬，ティッシュペーパー（袋から取り出したもの）」です。また，専門科目については専攻によって持込み物品が異なりますので注意してください。（詳細は学力試験等一覧表を参照）

【学力試験等一覧表】

		8月21日(水)		
		専門科目 9:00～12:00【180分】	持込物品	面接13:30～
社会基盤系	環境社会基盤工学専攻 環境社会基盤工学領域 エネルギー工学専攻 エネルギー変換領域	下記7分野の全ての問題に解答する。 1. 数学(微分積分・線形代数)【配点1/4】 2. 構造力学(構造力学Ⅰ,Ⅱ) 3. 土質力学(土質力学Ⅰ,Ⅱ) 4. 水理学(水理学基礎,水理学Ⅰ) 5. 材料・コンクリート工学(土木材料学,コンクリート構造学Ⅰ) 6. 土木計画学(土木計画システム,都市交通計画) 7. 環境衛生工学(環境衛生工学Ⅰ) 上記2～7の括弧内は本学での科目名であり,その内容は岐阜大学シラバスを参照のこと。	関数電卓	面接
機械系	物質・ものづくり工学専攻 設計生産領域 知能理工学専攻 知能機械領域 エネルギー工学専攻 エネルギー変換領域	1. 数学は全員解答すること。2～7の6分野については,全6問から5問を選択し解答する。 1. 数学(微分積分・線形代数)【配点1/4】 2. 材料力学 3. 生産加工学 4. 機械力学 5. 流体工学 6. 熱力学 7. 制御工学	関数電卓	面接
物質化学系	物質・ものづくり工学専攻 物質化学領域 エネルギー工学専攻 エネルギー変換領域	下記9区分の全9問から6問を選択し解答する。 ただし,1～3(物理化学系),4～6(有機化学系),7～9(その他)の3系統からそれぞれ1つ以上選択すること。 1. 物理化学Ⅰ 2. 物理化学Ⅱ 3. 量子化学+錯体化学 4. 有機化学Ⅰ 5. 有機化学Ⅱ 6. 高分子化学 7. 分析化学 8. 無機化学(錯体化学を除き,固体化学を含む) 9. 化学工学(反応速度を含む)	関数電卓	面接
生命化学系	生命科学・化学専攻 化学・創薬領域	下記7区分の全7問から5問を選択し解答する。主な出題範囲は次ページを参照。 1. 物理化学Ⅰ 2. 物理化学Ⅱ 3. 有機化学Ⅰ 4. 有機化学Ⅱ 5. 分析化学 6. 微生物・生物化学 7. 分子生物・細胞生物学	関数電卓	面接
電気電子系	エネルギー工学専攻 エネルギー変換領域 電気エネルギー領域	下記4分野の全ての問題に解答する。 1. 数学(微分積分・線形代数)【配点1/4】 2. 電磁気学 3. 電気回路 4. 電子回路	関数電卓	面接
情報系	知能理工学専攻 知能情報学領域	下記の数学および情報科学・情報工学の分野から出題する。 1. 数学(微分積分・線形代数)【配点1/4】 2. 確率統計 3. 応用数学 4. 情報数学 5. 情報通信 6. オートマトン 7. 計算機工学 8. アルゴリズム論 9. プログラミング	関数電卓	面接
応用物理系	知能理工学専攻 応用数学物理領域	1. 数学(微分積分・線形代数)は全員解答すること。2～7の全6問から4問を選択し解答すること。 1. 数学(微分積分・線形代数)【配点1/5】 2. ベクトル解析 3. 常微分方程式 4. 複素関数論(正則関数,複素積分,留数定理) 5. 力学 6. 電磁気学 7. 量子力学		面接
		8月21日(水)		
		専門科目 10:30～12:00【90分】	持込物品	面接13:30～※
応用生命系	生命科学・化学専攻 分子生命科学領域 食品生命科学領域	領域共通問題及び個別問題に解答する。配点は24ページのとおり ・領域共通問題 出題範囲は24ページを参照ください。 ・個別問題 志望する指導教員の専門の範囲から出題する。 一部専門に関する英語力を問う内容を出题することがある。		面接
生産環境系	生物生産環境科学専攻 応用植物科学領域 応用動物科学領域 環境生態科学領域			面接

関数電卓は計算機能のみのものだけに限り持ち込みを認めます。(プログラム機能のついたものは不可)

※応用生命系及び生産環境系の専攻・領域は8月21日(水)13:30から面接を実施し,受験者多数の場合は8月22日(木)を予備日とする。

【生命化学系 化学・創薬領域の専門科目出題範囲】

<p>生命化学系</p>	<p>化学・創薬領域</p>	<p>7区分の各問題は主に下記の範囲から出題する。</p> <ol style="list-style-type: none"> 1. 「物理化学 I」 2. 「物理化学 II」 参考図書：『ボール「物理化学 上」第2版』 3. 「有機化学 I」 4. 「有機化学 II」 参考図書：『ボルハルト・ショアー 現代有機化学 上・下』 5. 「分析化学」 データの取り扱い，誤差，不確かさ，トレーサビリティ，分析化学で利用される化学平衡（酸塩基平衡，錯形成平衡，沈殿平衡，酸化還元平衡，溶媒抽出平衡） 参考図書：『基礎分析化学 [新訂版]』，『クリスチャン分析化学 I 基礎編』等 6. 「微生物・生物化学」 <ol style="list-style-type: none"> ①細胞の化学成分 ②タンパク質の構造と機能 ③炭水化物 自然界に存在する多官能性化合物 ④アミノ酸，ペプチド，タンパク質，核酸 ⑤微生物代謝（主として解糖系と TCA 回路） ⑥発酵生産（アルコール，有機酸，アミノ酸）とアミノ酸の生合成 ⑦抗生物質と耐性菌への対処，突然変異処理による微生物の育種 ⑧酵素による有用化合物の合成，プロテアーゼの活用 ⑨酵素反応速度論，酵素・微生物を用いるバイオアッセイ 参考図書：『Essential 細胞生物学』『ベーシックマスター 生化学 (Ohmsha)』『応用微生物学 (文永堂出版)』及び『マクマリー生化学反応機構 第2版 (東京化学同人)』 7. 「分子生物・細胞生物学」 参考図書：『Essential 細胞生物学』
--------------	----------------	------------------------------------------------------------------------------------------------------------------------------------------------------------------------------------------------------------------------------------------------------------------------------------------------------------------------------------------------------------------------------------------------------------------------------------------------------------------------------------------------------------------------------------------------------------------------------------------------------------------------------------------------------------------------------------------------------------------------------------------------------------------------------------------------------------------------------------------------------------------------------------------------

【分子生命科学領域，食品生命科学領域，応用植物科学領域，応用動物科学領域，環境生態科学領域の5領域の配点及びコースの共通問題出題範囲】

応用生命系	分子生命科学領域 【配点】 領域共通問題：270点 個別問題：30点	<p>必答問題 問題1「基礎有機化学」 ①アルカンと芳香族化合物の命名法 ②アルコールとアミンの性質 ③アルケンとケトンの反応 ④エステル化 参考図書：『マクマリー生物有機化学 有機化学編』</p> <p>問題2「基礎生化学」 ①生体分子の化学構造と機能（水，核酸，アミノ酸，タンパク質，糖，脂質） ②代謝（グルコース，クエン酸サイクル，電子伝達と酸化的リン酸化） 参考図書：『ヴォート基礎生化学』</p> <p>選択問題（問題3～問題6の中から2題選択） 問題3「有機化学」 ①有機化合物の立体異性 ②有機化学合成に関する反応 参考図書：『マクマリー 有機化学 生体反応へのアプローチ』及び『わかる有機化学シリーズ5 有機立体化学』</p> <p>問題4「天然物化学」 ①有機化合物の機器分析 ②植物成分の生合成 ③バイオマス成分の構造と利用 ④高分子の分子量 参考図書：『スペクトル解析入門』，『資源天然物化学』，及び『基礎高分子科学』</p> <p>問題5「生化学」 ①DNAの複製，転写と翻訳 ②酵素反応速度 参考図書：『ヴォート基礎生化学』</p> <p>問題6「応用微生物学」 ①生物の構造 ②微生物の増殖 ③微生物と物質循環 参考図書：『微生物の科学と応用』</p>
	食品生命科学領域 【配点】 領域共通問題：180点 個別問題：120点	<p>必答問題 問題1「基礎有機化学」 ①アルカンと芳香族化合物の命名法 ②アルコールとアミンの性質 ③アルケンとケトンの反応 ④エステル化 参考図書：『マクマリー生物有機化学 有機化学編』</p> <p>問題2「基礎生化学」 ①生体分子の化学構造と機能（水，核酸，アミノ酸，タンパク質，糖，脂質） ②代謝（グルコース，クエン酸サイクル，電子伝達と酸化的リン酸化） 参考図書：『ヴォート基礎生化学』</p>
	応用植物科学領域 【配点】 領域共通問題：150点 個別問題：150点	<p>植物生理学の範囲より出題する。 参考図書：『テイツザイガー植物生理学・発生学 原書第6版（講談社）』 具体的には以下の章を出題範囲とする。 1章 植物と植物細胞の構造 3～5章 養分吸収と水分生理 7～9章 光合成 11章 節部転流 15章 p414-428 植物ホルモン</p>
生産環境系	応用動物科学領域 【配点】 領域共通問題：180点 個別問題：120点	<p>動物発生学，動物生理学，動物遺伝学，動物繁殖学，動物栄養学および動物管理学の範囲から語句説明を中心とした各分野の基礎的な問題を出題する。 最新畜産ハンドブック（講談社，2014）を参考図書とし，このうち「畜産と生産技術」，「育種・繁殖・アニマルテクノロジー」，「家畜の生体機構」，「飼料・栄養と飼養」および「家畜行動とアニマルウェルフェア」に該当する範囲から出題する。</p>
	環境生態科学領域 【配点】 領域共通問題：180点 個別問題：120点	<p>下記5分野から2分野を選択 1. 基礎生態学 2. 応用生態学 3. 土壌環境学 4. 水文学・環境水理学 5. 土壌工学・構造力学 いずれの分野も基礎的な内容を出題する。</p>

社会人

(1) 試験日時

試験日	専攻名	試験内容及び時間	集合場所
令和6年8月21日(水)	生物生産環境科学専攻	※学力試験 10:30～12:00 面接 13:30～	正面玄関に掲示
	上記以外の専攻	面接 13:30～	

※学力試験は、志望する指導教員の専門の範囲から出題する。

(2) 入試方法

- ・成績証明書、研究計画書及び研究業績調書に基づいて面接（口述試験等を含む）を実施し総合的に合否を判定します。
- ・生命科学・化学専攻及び生物生産環境科学専攻では、学力試験結果を加えて合否を判定します。

(3) 配点及び欠格事項

専攻	選抜項目	学力試験科目		面接	計	欠格事項 ※次のいずれかに該当する場合
		※英語	英語又は 専門科目			
生命科学・化学専攻		100		100	200	①面接試験を欠席した者 ②面接の得点が60点未満の者
生物生産環境科学専攻			100	100	200	①試験の一部を欠席した者 ②面接の得点が60点未満の者
環境社会基盤工学専攻				100	100	①面接試験を欠席した者 ②面接の得点が60点未満の者
物質・ものづくり工学専攻						
知能理工学専攻						
エネルギー工学専攻						

※英語（生命科学・化学専攻）については、筆記試験を実施せず、英語能力テスト TOEIC Listening & Reading Test（TOEIC-IPを含む）又は TOEFL iBT のスコアで評価します。

スコアの換算方法は、以下のとおりとします。

TOEIC Listening & Reading Test（TOEIC-IPを含む）

730点以上を100点として比例配点（TOEIC ÷ 7.3）

TOEFL iBT

80点以上を100点として比例配点（TOEFL iBT ÷ 0.8）

外国人留学生

(1) 試験日時

試験日	試験内容及び時間	試験会場
令和6年8月21日(水)	28ページ参照	正面玄関に掲示

※専攻(領域)によって、試験時間が異なります。

※生命科学・化学専攻の分子生命科学領域、食品生命科学領域及び生物生産環境科学専攻は8月21日(水)を試験日とし、受験者多数の場合は8月22日(木)を予備日とします。

※生命科学・化学専攻の化学・創薬領域、環境社会基盤工学専攻、物質・ものづくり工学専攻、知能理工学専攻、エネルギー工学専攻は8月21日(水)を試験日とし、自然災害等により試験実施が困難な場合は8月22日(木)を予備日とします。

(2) 入試方法

- ・学力試験及び成績証明書、研究計画書に基づいて面接(口述試験等を含む)を実施し総合的に合否を判定します。
- ・国費(日本政府)留学生の志願者は、学力試験を免除します。

(3) 配点

専攻	選抜項目	学力試験科目			面接	計
		※英語と日本語	※英語	専門科目		
生命科学・化学専攻	100	/	100	300	100	500
生物生産環境科学専攻						
環境社会基盤工学専攻						
物質・ものづくり工学専攻						
知能理工学専攻						
エネルギー工学専攻	100	/	300	300	100	500

※英語については、筆記試験を実施せず、英語能力テスト TOEIC Listening & Reading Test (TOEIC-IP を含む) 又は TOEFL iBT のスコアで評価します。

スコアの換算方法は、以下のとおりとします。

①「英語」の場合

TOEIC Listening & Reading Test (TOEIC-IP を含む)

730点以上を100点として比例配点 (TOEIC ÷ 7.3)

TOEFL iBT

80点以上を100点として比例配点 (TOEFL iBT ÷ 0.8)

②「英語と日本語」の場合

TOEIC Listening & Reading Test (TOEIC-IP を含む)

730点以上を50点として比例配点 (TOEIC ÷ 14.6)

TOEFL iBT

80点以上を50点として比例配点 (TOEFL iBT ÷ 1.6)

(4) 欠格事項

専攻	欠格事項 ※次のいずれかに該当する場合
全専攻	試験の一部を欠席した者 面接の得点が60点未満の者 合計得点が配点の計の50%未満の者

(5) 学力試験時間中の持込み物品等について

試験時間中、机の上に置けるものは、「受験票、黒鉛筆、鉛筆キャップ、シャープペンシル、消しゴム、鉛筆削り、時計（計時機能のみ）、メガネ、ハンカチ、目薬、ティッシュペーパー（袋から取り出したもの）」です。また、専門科目については専攻によって持込み物品が異なりますので注意してください（詳細は学力試験等一覧表を参照）。

【学力試験等一覧表】

外国人留学生

		8月21日（水）			
		専門科目 9：00～12：00【180分】	持込物品	英語・日本語	面接13：30～
社会 基盤 系	環境社会基盤工学専攻 環境社会基盤工学領域 エネルギー工学専攻 エネルギー変換領域	1. 数学は全員解答する。2. ～ 7. の6分野から2分野を選択し解答する。 1. 数学（微分積分・線形代数）〔配点1/4〕 2. 構造力学（構造力学Ⅰ,Ⅱ） 3. 土質力学（土質力学Ⅰ,Ⅱ） 4. 水理学（水理学基礎,水理学Ⅰ） 5. 材料・コンクリート工学（土木材料学,コンクリート構造学Ⅰ） 6. 土木計画学（土木計画システム,都市交通計画） 7. 環境衛生工学（環境衛生工学Ⅰ） 上記2～7の括弧内は本学での科目名であり,その内容は岐阜大学シラバスを参照のこと。	関数電卓	14：30～15：30 【60分】	面接
機 械 系	物質・ものづくり工学専攻 設計生産領域 知能理工学専攻 知能機械領域 エネルギー工学専攻 エネルギー変換領域	下記の2分野から出題する。 1. 数学（微分積分・線形代数）〔配点1/4〕 2. 機械工学	関数電卓	日本語 （小論文） 英語 ※1	面接
物 質 化 学 系	物質・ものづくり工学専攻 物質化学領域 エネルギー工学専攻 エネルギー変換領域	物質化学の基礎と専門から出題する。	関数電卓		面接
生 命 化 学 系	生命科学・化学専攻 化学・創薬領域	化学と生命工学から出題する。	関数電卓	英語 ※1	面接
電 気 電 子 系	エネルギー工学専攻 エネルギー変換領域 電気エネルギー領域	下記4分野の全ての問題に解答する。 1. 数学（微分積分・線形代数）〔配点1/4〕 2. 電磁気学 3. 電気回路 4. 電子回路	関数電卓	14：30～15：30 【60分】	面接
情 報 系	知能理工学専攻 知能情報学領域	下記の2分野から出題する。 1. 数学（微分積分・線形代数）〔配点1/4〕 2. 情報科学・情報工学	関数電卓	日本語 （小論文）	面接
応 用 物 理 系	知能理工学専攻 応用数学物理領域	1. 数学（微分積分・線形代数）は全員解答すること。2～7の全6問から4問を選択し解答すること。 1. 数学（微分積分・線形代数）〔配点1/5〕 2. ベクトル解析 3. 常微分方程式 4. 複素関数論（正則関数,複素積分,留数定理） 5. 力学 6. 電磁気学 7. 量子力学		英語 ※1	面接
		8月21日（水）			
		専門科目 9：00～10：30【90分】	持込物品	英語	面接13：30～※2
応 用 生 命 系	生命科学・化学専攻 分子生命科学領域 食品生命科学領域	志望する指導教員の専門の範囲から出題する。 一部専門に関する英語力を問う内容を出题することがある。		英語 ※1	面接
生 産 環 境 系	生物生産環境科学専攻 応用植物科学領域 応用動物科学領域 環境生態科学領域				面接

関数電卓は計算機能のみのものに限り持ち込みを認めます。（プログラム機能のついたものは不可）

※1 英語は英語能力テストのスコアで評価します。

※2 応用生命系及び生産環境系の専攻・領域は8月21日（水）13:30から面接を実施し,受験者多数の場合は8月22日（木）を予備日とする。

VII 合格者発表

出願区分	日 時
推薦	令和6年7月16日(火) 12時
一般	令和6年9月4日(水) 12時
社会人	
外国人留学生	

- ・合格者はインターネット出願サイトより合格通知書を出力できます。合格通知書の郵送は行いません。
- ・電話での問い合わせには、一切応じません。
- ・岐阜大学ホームページ (<http://www.gifu-u.ac.jp/>) に合格者の受験番号を掲載します。掲載期間は、合格者発表日から1週間です。これは、情報提供サービスの一環として行うものですので、必ず合格通知書により確認してください。

VIII 入学手続

- (1) 入学確約書及び入学意思回答書の提出について
 - ・合格者発表の後、「入学確約書」又は「入学意思回答書」を送付します。
 - ・推薦の合格者は8月6日(火)までに「入学確約書」を岐阜大学工学部大学院係又は岐阜大学応用生物科学部学務係へ必ず提出してください。
 - ・推薦以外の合格者は9月13日(金)までに「入学意思回答書」を岐阜大学工学部大学院係又は岐阜大学応用生物科学部学務係へ必ず提出してください。
- (2) 入学手続について
 - ・入学手続は、WEB上で行います。岐阜大学のホームページ (<https://www.gifu-u.ac.jp/>) 上にて、令和7年2月頃入学手続の詳細を掲載します。ホームページの案内に従い速やかに手続を進めてください。
- (3) 入学辞退について
 - ・入学手続を所定の期日までに行わない者は、本学への入学の意思がなく、入学を辞退したものとみなします。
- (4) 入学手続時に要する経費について
 - 入学料：282,000円(予定額) ***国費(日本政府)留学生は不要です。**
 - 学生教育研究災害傷害保険料：2,430円(付帯賠償含む)
 - ・入学料は予定額であり、改定が行われた場合には改定時から新たな金額が適用されます。

IX 授業料

- (1) 授業料について
 - 授業料：(半期分)：267,900円(年額535,800円)(予定額)
 - *国費(日本政府)留学生は不要です。**
 - ・授業料は5月と11月に口座振替にて納入していただきます。
 - ・授業料は予定額であり、改定が行われた場合には改定時から新たな金額が適用されます。

共 通 連 絡 事 項

I 個人情報の取扱いについて

提出された入学志願票等に記載された氏名、性別、生年月日、住所、電話番号等の個人情報は、入試情報処理システムに登録されますが、本学は、入学志願票等及び登録された個人情報を責任をもって管理・保管します。入学試験業務終了後は、この個人情報を次のいずれかに該当する場合を除いて利用することはなく、また、第三者に開示することはありません。なお、第三者とは、本学入試業務担当者のうち個人情報に接する必要がある者以外の者です。

- (1) 合格者について、入学手続きに必要なデータを使用する場合
- (2) 入学者について、学生証の作成、カリキュラム登録、成績管理等、本人が大学生活をする上で必要な事務にデータを使用する場合
- (3) 入学者選抜に係る統計・調査・分析のために使用する場合（ただし、この統計・調査・分析に従事する者は特定の者とし、公表する場合、個人識別ができない状態で行います。）
- (4) 本人の同意が得られた場合
- (5) 法令等により開示を求められた場合

II 検定料返還に関する留意事項

- (1) 次の場合を除き、一旦領収した検定料は原則として返還しません。
 - a 出願書類が受理されなかった場合
 - b 検定料を誤って二重に振り込んだ場合
 - c 検定料を振り込んだが、出願書類を提出しなかった場合

- (2) 返還請求の方法

次の①～⑥を明記した検定料返還請求書を作成し、「振替払込請求書兼受領証」の原本を添付して、岐阜大学工学部大学院係又は岐阜大学応用生物科学部学務係まで郵送してください。（封筒には「検定料返還請求書 在中」と朱書きしてください。）

なお、返還請求は出願期間終了後から試験前日までをお願いします。

- ①返還請求の理由
 - ②志願者氏名（フリガナ）、押印
 - ③現住所
 - ④連絡先電話番号
 - ⑤志望専攻名
 - ⑥検定料の返還を受け取る銀行名、支店名、預貯金種別、口座番号、口座名義（フリガナ）
- *振込みには、請求書類到着後1か月程度を要する場合がありますので、あらかじめご了承ください。

III 大規模自然災害により被災した入学志願者の検定料免除について

岐阜大学では、大規模自然災害により被災した入学志願者に対して、検定料免除の特別措置を行います。該当者は予め所定の期日までに所定の書類を提出してください。詳細は岐阜大学ホームページ（<https://www.gifu-u.ac.jp/>）を参照してください。

Ⅳ 学生募集要項の請求方法

学生募集要項は、本人の住所・氏名・連絡先を明記し、250円分の切手を貼った角形2号（縦33cm，横24cm程度）の返信用封筒を同封して請求してください。

送付する封筒の表面に、「自然科学技術研究科 学生募集要項（第1次募集）請求」と朱書きし、岐阜大学工学部大学院係までお送りください。（応用生命系又は生産環境系を受験する者は、自然科学技術研究科ホームページ<入試情報>からダウンロードしてください。）

Ⅴ 入試結果の情報開示

(1) 開示内容

受験者本人からの請求に基づき、本人の得点（合否判定に使用した総得点）を開示します。

なお、面接のみの試験については開示しません。また、合格者の試験成績（最高点、平均点、最低点）を併せて開示します。募集単位の合格者が4人以下の場合は公表しません。また、合格者が10人以下の場合は、最低点を公表しません。

(2) 開示の請求方法

請求できる者 受験者本人に限ります。

請求方法 請求先（入試課）に郵送してください。

請求期間 令和7年5月1日（木）～5月30日（金）
（5月30日の消印有効）

請求先 〒501-1193 岐阜市柳戸1番1
岐阜大学学務部入試課

必要書類

- ・岐阜大学入試情報開示請求書（*）
- ・令和7年度受験票（コピー不可，開示の際にお返しします。）
- ・返信用封筒（開示通知書送付用）
長形3号封筒（縦23.5cm×横12.0cm）に、本人の郵便番号、住所、氏名を明記の上、※460円分の切手（簡易書留料金）を貼付してください。

*開示請求書用紙の入手方法
次のいずれかの方法で入手できます（請求期間中のみ入手可）。

- ①岐阜大学のホームページ（<https://www.gifu-u.ac.jp/>）からプリントアウトする。
- ②郵便で請求する。
返信用封筒（長形3号封筒（縦23.5cm×横12.0cm）に※110円切手貼付）を「請求先」あてに送ってください。

※郵便料金改正後の金額（予定）

開示方法 本人に開示決定通知書を郵送します。
請求受付後、開示までに約1か月を要しますので、あらかじめご了承ください。

VI 長期履修制度について

この制度は、職業を有している等の事情により、2年間で修了に必要な単位を修得し修了することが困難な者が、入学時に計画的に2年を超えて単位を修得することを申請し、大学がこれを認めた場合、2年間の授業料で2年を超えて在学できる制度です。

(2年間の授業料の合計金額を長期履修学生として認められた年数で除した額が年間授業料となります。ただし、在学中に授業料が改定された場合は、改定時から新授業料が適用されます。)

なお、職業を有している等の事情であっても一定の条件の下に認められる制度であるので、申請希望者はあらかじめ岐阜大学工学部大学院係(058-293-2384, 2377)又は岐阜大学応用生物科学部学務係(058-293-2839, 2838)までお問合せください。

VII 特別な履修について

大学院設置基準14条の適用を受けて入学した社会人学生が、夜間その他特定の時間又は時期に開講を希望した場合には、その都度協議の上実施しますので、事前に志望指導教員と相談してください。

VIII 岐阜大学への案内

試験場名	試験場までの交通機関		
	バスのりば	「路線名」及び行先	降車するバス停
岐阜大学大学院 自然科学技術研究科	JR 岐阜駅バスターミナル⑨番 又は 名鉄岐阜駅前⑤番のりば	「岐阜大学・病院線」 岐阜大学病院行き (西野町経由)	岐阜大学
	JR 岐阜駅バスターミナル⑨番 又は 名鉄岐阜駅前④番のりば	「岐南町線」 岐阜大学病院行き (長良北町経由)	岐阜大学

1. バスの所要時間は、通常約30～40分です。
2. 詳細は岐阜バスのホームページをご確認ください。

岐阜大学構内案内図 Gifu University Campus Map

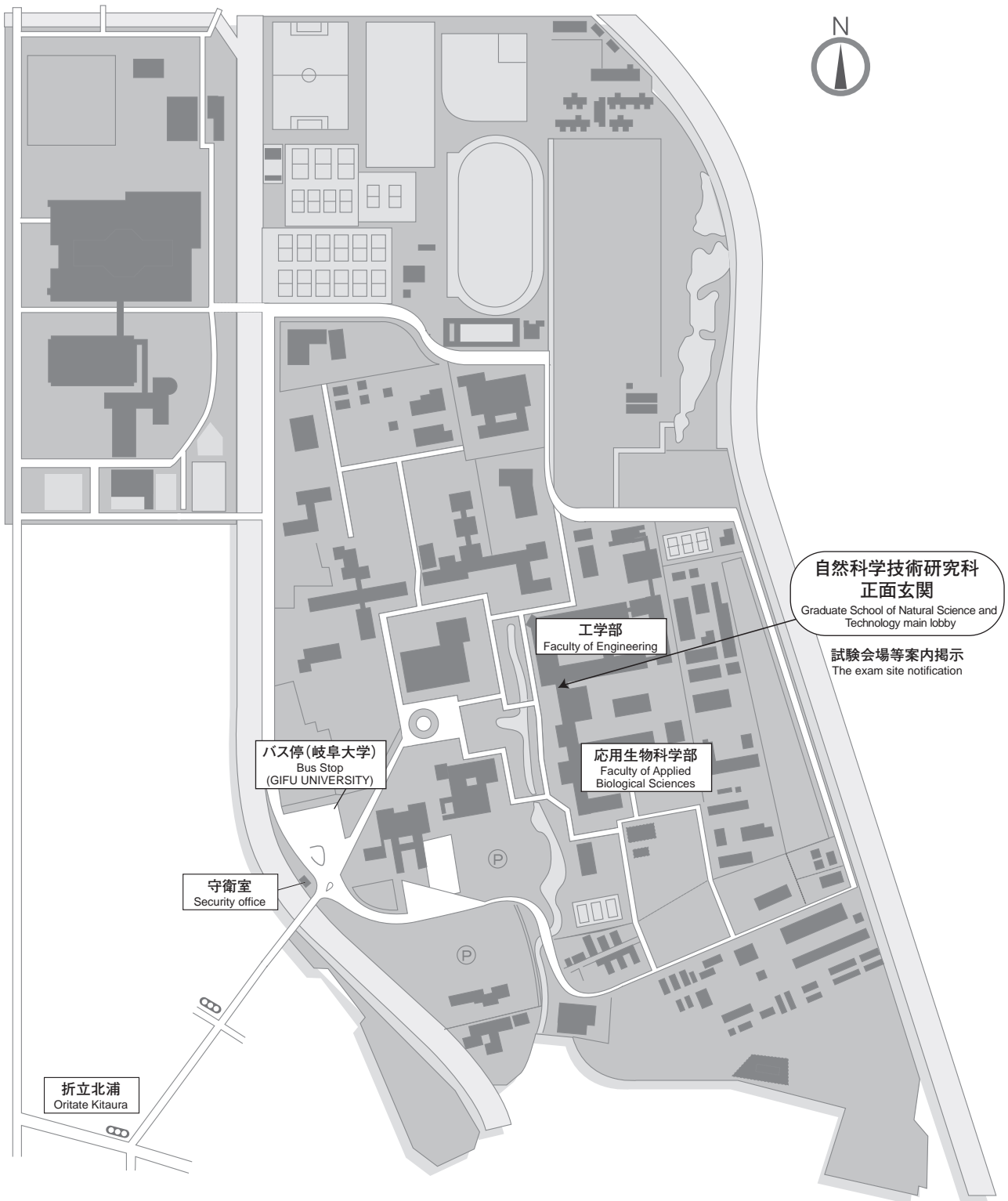

〒501-1193 岐阜市柳戸1番1

岐阜大学工学部大学院係 TEL 058-293-2384, 2377 FAX 058-293-2379

岐阜大学応用生物科学部学務係 TEL 058-293-2839, 2838 FAX 058-293-2841